

GEOPARC MUNDIAL UNESCO DE LA CATALUNYA CENTRAL



- Monestir de Montserrat / Monasterio de Montserrat
- Castell medieval / Castillo medieval
- Estació d'autobús / Estación de autobús
- Estació de tren / Estación de tren

- Parc natural / Parque natural
- Espai d'interès natural (PEIN) / Espacio de interés natural
- Zona humida / Zona húmeda

- Camí de Sant Jaume
- Camí Oliba
- Camí Ignasià
- Canal medieval de la Séquia
- El Camí de la Sal

- Anella verda (9 itineraris)
- Rutes del romànic (31 itineraris)
- Ruta del vi DO Pla de Bages

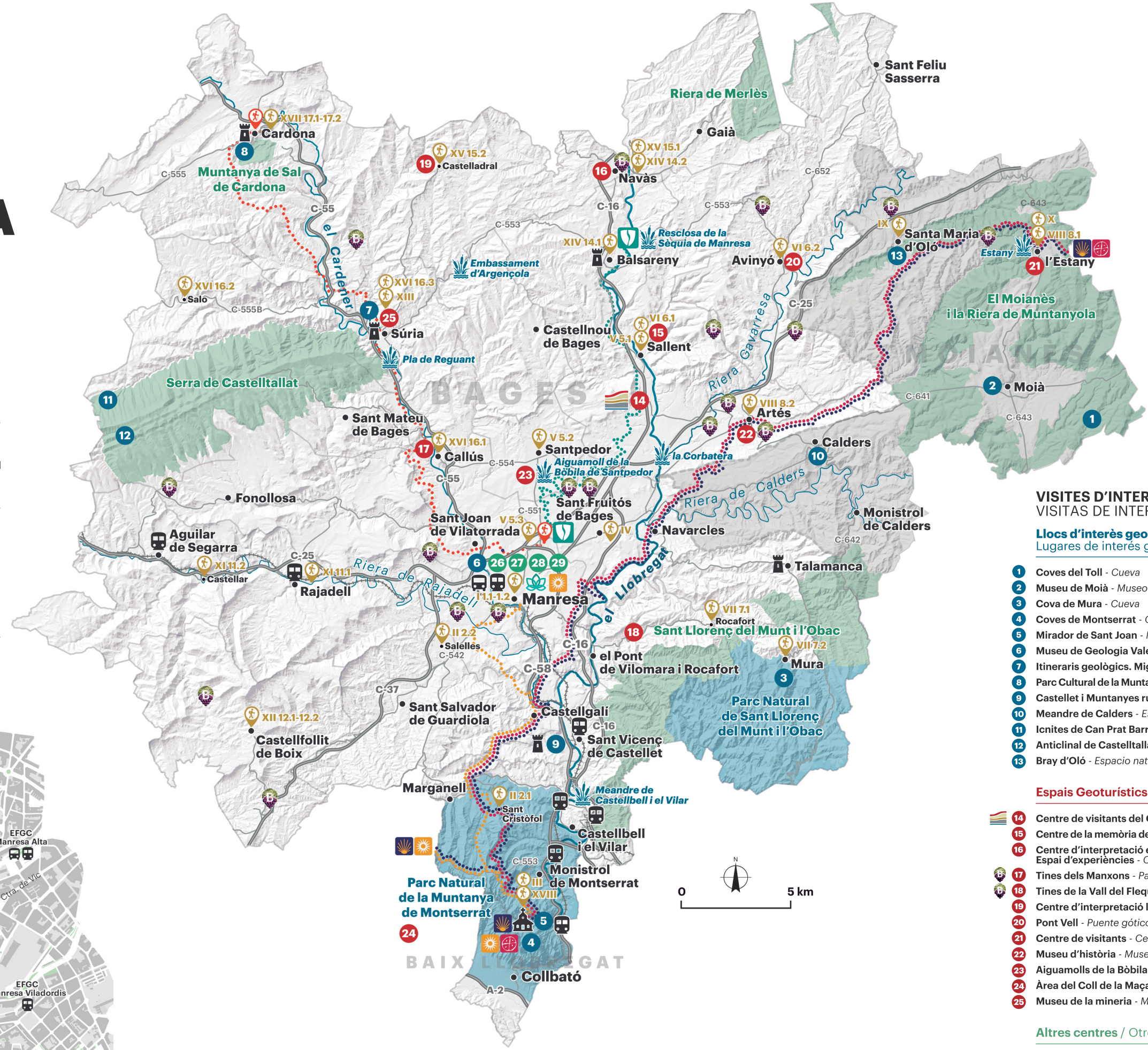
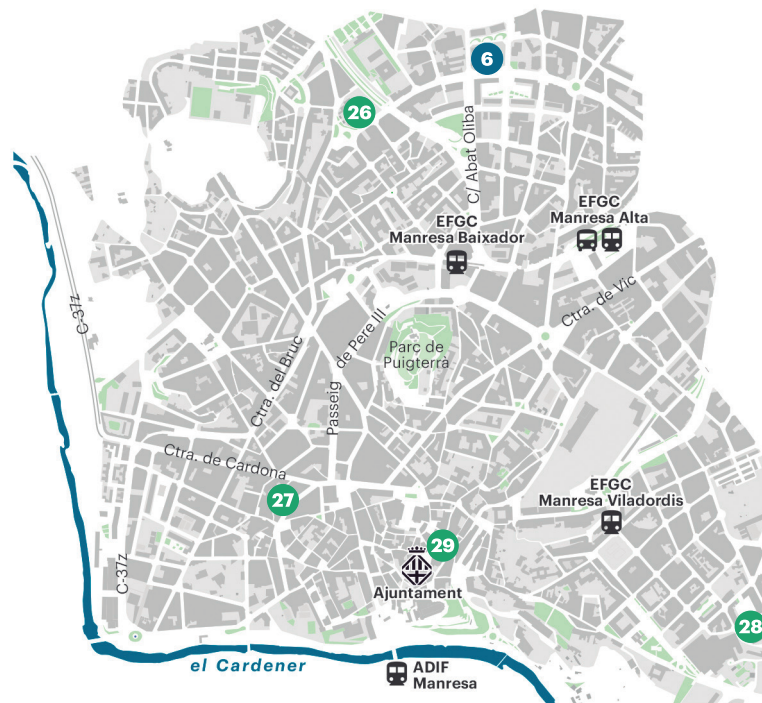

VISITES D'INTERÈS / VISITAS DE INTERÉS

Llocs d'interès geològic / Lugares de interés geológico

- 1 Coves del Toll - Cueva
- 2 Museu de Mojà - Museo
- 3 Cova de Mura - Cueva
- 4 Coves de Montserrat - Cueva
- 5 Mirador de Sant Joan - Mirador
- 6 Museu de Geologia Valentí Masachs - Museo
- 7 Itineraris geològics. Migmón - Itinerarios geológicos
- 8 Parc Cultural de la Muntanya de Sal - Equipamiento cultural
- 9 Castellet i Muntanyes russes - Espacio natural
- 10 Meandre de Calders - Espacio natural
- 11 Icnites de Can Prat Barrina - Yacimiento paleontológico
- 12 Anticlinal de Castelltallat - Espacio natural
- 13 Bray d'Oló - Espacio natural

Espais Geoturístics / Espacios Geoturísticos

- 14 Centre de visitants del Geoparc - Centro de visitantes
- 15 Centre de la memòria de l'aigua - Centro de interpretación
- 16 Centre d'interpretació enoturística del Pla de Bages. Espai d'experiències - Centro de interpretación
- 17 Tines dels Manxons - Patrimonio arquitectónico vinícola
- 18 Tines de la Vall del Flequer - Itinerario cultural vinícola
- 19 Centre d'interpretació lunar - Centro de interpretación
- 20 Pont Vell - Puente gótico
- 21 Centre de visitants - Centro de visitantes
- 22 Museu d'història - Museo
- 23 Aiguamolls de la Bòbila - Humedal
- 24 Àrea del Coll de la Maçana (El Bruc) - Área de ocio
- 25 Museu de la mineria - Museo

Altres centres / Otros centros

- 26 Centre de documentació i recerca del Geoparc - Centro de documentación e investigación
- 27 Seu del Geoparc - Sede del Geoparque
- 28 Camp d'Aprenentatge del Bages - Servicios educativos
- 29 Oficina de Turisme - Oficina de turismo



Amb el suport de la Generalitat de Catalunya:
 Generalitat de Catalunya
 Departament d'Acció Climàtica, Alimentació i Agenda Rural

ELS GEOPARCS MUNDIALS DE LA UNESCO / LOS GEOPARQUES MUNDIALES DE LA UNESCO

Un geoparc Mundial UNESCO és una àrea geogràfica excepcional que té una geologia espectacular d'importància internacional. Un geoparc utilitza el seu patrimoni geològic, conjuntament amb tots els altres aspectes del patrimoni cultural i natural que caracteritzen el territori, per avançar cap a una gestió sostenible i perdurable, i fomentar la geoconservació i l'educació i recerca enfocades en aspectes vinculats a les ciències de la Terra.

Un geoparque mundial UNESCO es un área geográfica excepcional que dispone de una geología espectacular de importancia internacional. Un geoparque utiliza su patrimonio geológico, conjuntamente con todos los demás aspectos del patrimonio cultural y natural que caracterizan al territorio, para avanzar hacia una gestión sostenible y perdurable, y fomentar la geoconservación y la educación e investigación enfocadas en aspectos vinculados a las ciencias de la Tierra.

El Geoparc Mundial UNESCO de la Catalunya Central

El Geoparc de la Catalunya Central va ser reconegut el 2012. Es troba en una privilegiada situació al cor de Catalunya. Ocupa una extensió d'uns 1.300 km² i agrupa 36 municipis de tres comarques. És un territori on la geologia ha configurat un paisatge singular amb magnífics monuments naturals i recòndits tresors per explorar.

La història de la majoria de les roques que formen el seu paisatge es remunta a fa entre 41 i 28 milions d'anys aproximadament (durant l'Eocè i l'Oligocè). Bona part del territori era un braç de mar que connectava amb l'oceà Atlàntic. Després de deixar enrere grans quantitats de sediments aquest mar, fa 36 milions d'anys, va quedar aïllat de l'oceà i es va anar restringint formant un gran llac salat, fins a pràcticament evaporar-se, deixant guixos i importants gruixos de sals. En desaparèixer, rius i llacs van ocupar el lloc de l'antic mar. D'aquesta època se'n formarien la majoria de roques vermelloses que s'identifiquen al territori.

El Geoparque Mundial UNESCO de la Cataluña Central

El Geoparque de la Cataluña Central fue reconocido en 2012. Se encuentra en una privilegiada situación en el corazón de Cataluña. Ocupa una extensión de unos 1.300 km² y agrupa a 36 municipios de tres comarcas. Es un territorio donde la geología ha configurado un paisaje singular con magníficos monumentos naturales y recónditos tesoros por explorar.

La historia de la mayoría de las rocas que forman su paisaje se remonta a entre 41 y 28 millones de años aproximadamente (durante el Eoceno y el Oligoceno). Buena parte del territorio era un brazo de mar que conectaba con el océano Atlántico. Después de dejar atrás grandes cantidades de sedimentos este mar, hace 36 millones de años, quedó aislado del océano y se fue restringiendo formando un gran lago salado, hasta prácticamente evaporarse, dejando yesos e importantes grosores de sales. Al desaparecer, ríos y lagos ocuparon el lugar del antiguo mar. En esta época se formarían la mayoría de rocas rojizas que se identifican en el territorio.

El patrimoni natural

Els paisatges del Geoparc són un mosaic de contrastos i un autèntic paradís per als amants de la natura. Des de les fèrtils valls que dibuixen els meandres dels rius Llobregat i el seu afluent, el Cardener, fins als abruptes pics dels parcs naturals de Montserrat i Sant Llorenç del Munt i l'Obac, la trama inabastable de camins senyalitzats d'aquesta zona estratègica convida incessantment a recórrer-la, sigui a peu o amb bicicleta.

El Geoparc compta amb un 15% de superfície protegida que pertany als parcs naturals de la Muntanya de Montserrat i de Sant Llorenç del Munt i l'Obac, o bé a la Xarxa Natura 2000, PEIN, aiguamolls, etc. A més, els elements d'interès geològic principals són part de l'Inventari d'Espais d'Interès Geològic de Catalunya.

El patrimonio natural

Los paisajes del Geoparque son un mosaico de contrastes y un auténtico paraíso para los amantes de la naturaleza. Desde los fértiles valles que dibujan los meandros de los ríos Llobregat y su afluente, el Cardener, hasta los abruptos picos de los parques naturales de Montserrat y Sant Llorenç del Munt i l'Obac, la trama inalcanzable de caminos señalizados de esta zona estratégica invita incesantemente a recorrerla, sea a pie o en bicicleta.

El Geoparque cuenta con un 15% de superficie protegida que pertenece a los parques naturales de la Montaña de Montserrat y de Sant Llorenç del Munt i l'Obac, o bien a la Red Natura 2000, PEIN, humedales, etc. Además, los principales elementos de interés geológico forman parte del Inventario de Espacios de Interés Geológico de Cataluña.



Parc Natural de la Muntanya de Montserrat



Parc Natural de Sant Llorenç del Munt i l'Obac

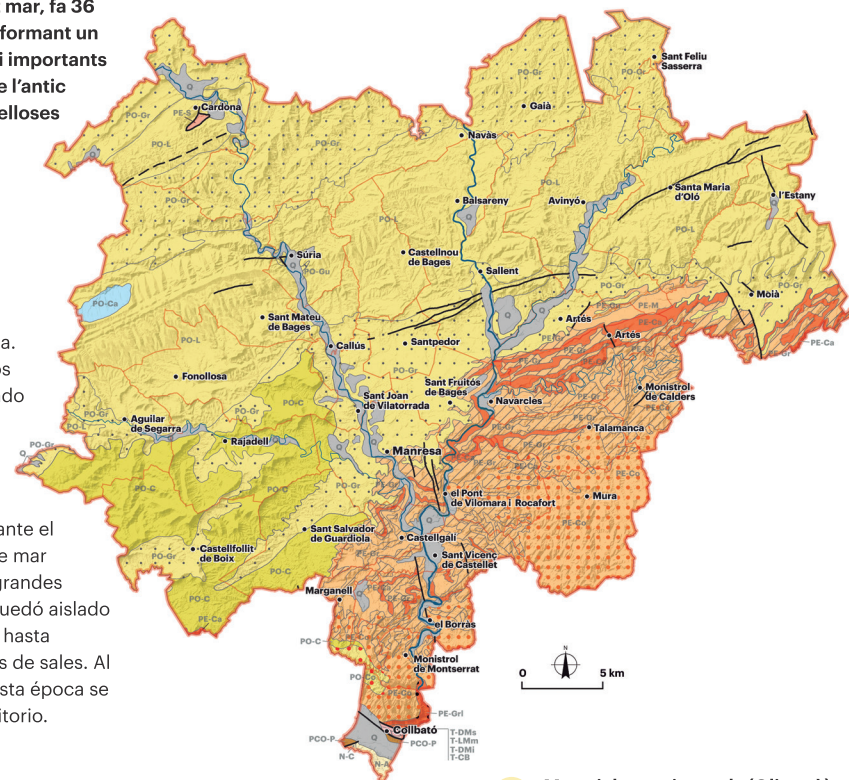

- Materials continentals (Oligocè)
Materiales continentales (Oligoceno)
- Materials marins (Eocè)
Materiales marinos (Eoceno)

geoparc.cat



Anella verda Manresa / Anillo verde Manresa

L'anella Verda és el conjunt d'espais lliures al voltant de Manresa, que, pels seus valors, la ciutat vol protegir, connectar i potenciar amb un seguit d'itineraris senyalitzats.

El anillo Verde es el conjunto de espacios libres alrededor de Manresa, que, por sus valores, la ciudad quiere proteger, conectar y potenciar con una serie de itinerarios señalizados.

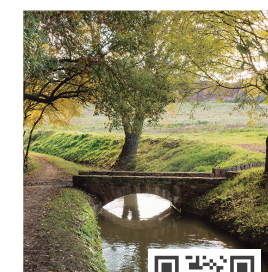

Canal medieval de la Séquia / Canal medieval de la Séquia

La Séquia és un canal medieval que porta aigua des de Balsareny fins a Manresa. La ruta proposa un recorregut de 26 km, amb poc desnivell, ideal per viure en família.

La Séquia es un canal medieval que lleva agua desde Balsareny hasta Manresa. La ruta propone un recorrido de 26 km, con poco desnivel ideal para vivir en familia.



El camí Oliba / El camino Oliba

El camí Oliba és un sender de gran recorregut que connecta algunes de les obres més emblemàtiques de l'art romànic català i s'inspira en la figura d'un dels seus grans precursors, el bisbe i abat Oliba.

El camino Oliba es un sendero de gran recorrido que conecta algunas de las obras más emblemáticas del arte románico catalán y se inspira en la figura de uno de sus grandes precursores, el obispo y abad Oliba.



El camí de la Sal / El camino de la Sal

El camí de la Sal del Bages és una ruta lineal, de 38 km, entre Cardona i Manresa que pretén apropar als interessats als indrets que van protagonitzar l'extracció, el transport i el comerç de la sal a la comarca.

El camino de la Sal del Bages es una ruta lineal, de 38 km, entre Cardona y Manresa que pretende acercar a los interesados a los lugares que protagonizaron la extracción, el transporte y el comercio de la sal en la comarca.



Rutes del romànic / Rutas del románico

El Bages conserva un gran nombre d'esglésies, ermites i capelles romàniques que posen de manifest el llarg passat medieval de la Catalunya Vella i que poden ser descobertes a través de 18 rutes.

El Bages conserva un gran número de iglesias, ermitas y capillas románicas que ponen de manifiesto el largo pasado medieval de la Cataluña Vieja y que pueden ser descubiertas a través de 18 rutas.



El camí Ignasià / El camino Ignaciano

El camí Ignasià recrea l'itinerari que el cavaller Ignasi de Loiola va recórrer l'any 1522. L'última etapa del recorregut, de 26 km, transcorre a la comarca del Bages, entre Montserrat i Manresa.

El camino Ignaciano recrea el itinerario que el caballero Ignacio de Loyola recorrió en 1522. La última etapa del recorrido, de 26 km, transcurre en la comarca del Bages, entre Montserrat y Manresa.



Ruta del vi DO Pla de Bages / Ruta del vino DO Pla de Bages

La ruta del Vi de la DO Pla de Bages organitza i articula tota l'oferta enoturística dels cellers de la DO, i proposa als visitants diferents activitats per fer a la comarca.

La ruta del Vino de la DO Pla de Bages organiza y articula toda la oferta enoturística de las bodegas de la DO, y propone a los visitantes diferentes actividades para realizar en la comarca.



El camí català de Sant Jaume / El camino catalán de Santiago

El camí de Sant Jaume al seu pas pel Bages, compta amb dues etapes. En una finalitza a la ciutat de Manresa venint d'Artés, mentre que una altra comença a la ciutat i s'allarga fins a Montserrat.

El camino de Santiago a su paso por el Bages, cuenta con dos etapas. En una finaliza en la ciudad de Manresa viniendo de Artés, mientras que otra comienza en la ciudad y se alarga hasta Montserrat.

Webs d'interès:
Webs de interés:

bagesturisme.cat
moianeturisme.cat
collbato.cat/el-municipi/serveis-turisticos.htm

visitgeoparks.org
europeangeoparks.org
en.unesco.org/global-geoparks